



+α めりかお 3

2017 No.767

いつもの暮らしに+αの情報誌



市内で咲き始めた雪割草(オオミスミソウ)

滑川で産み、育てる

第4回「スポーツ教育・食育」

運動能力の基礎は子ども時代に形成されると言われ、特に、3歳から14歳にかけては運動神経を急激に発達させることができる「ゴールデンエイジ」とされています。市では、幼児期からの運動習慣を通じて、子どもたちのスポーツでの活躍を願い、生涯にわたり健康に過ごす身体づくり、健康寿命の延伸につながる、スポーツの振興に取り組んでいます。

●専門講師などを派遣

平成24年度から実施している「体力向上推進事業」では、市内全部の保育所・幼稚園・認定こども園・小学校に運動指導の専門講師を、年2、3回のペースで派遣。子どもたちの運動神経の発達を効果的に促す遊びの要素を取り入れた運動や、跳び箱、平均台、マット運動などの指導を行っています。

また、元国体陸上競技選手で、スポーツ指導を専門としている教育委員会スポーツ課の職員が毎年、学童体育大会に先立って各小学校を訪問。走り方やボールの投げ方、走り幅跳びなど各種陸上競技の適切なフォームの指導にあたり、スポーツ記録の向上に貢献しています。

●スポーツに対する意欲向上も促進

市では、運動神経や体力、身体機能の向上だけでなく、子どもたちのスポーツに対する意欲向上を促進し、精神面をサポートする事業にも力を入れています。

平成25年度には日本サッカー協会と協定を締結。以降毎年、各種競技のプロ選

手やオリンピック選手を「夢先生」として講師に招き、自らの半生を語ってもらい「夢の教室」を全小学校で（※平成28年度からは中学校でも）開催。児童・生徒が夢の実現について考える機会としています。

平成27年度からは「未来のオリンピック選手育成事業」としてオリンピック選手やスポーツ指導者を講師に招いた講演会を中学生などを対象に開いています。

●スポーツ施設の利用料が無料
市内では大勢の児童・生徒が部活動やスポーツ少年団活動を通じ、サッカー、野球、陸上競技、テニス、柔道、剣道、空手など様々な競技に取り組み、全国規模の大会で活躍する選手も出ています。

市では、スポーツ振興に重要な役割を果たしている部活動とスポーツ少年団活動のさらなる活性化と保護者の経済的負担を軽減する目的で、平成26年7月から、部活動やスポーツ少年団の練習などで利用する場合、次の施設について、照明などの付属設備を含めて無料で利用できるようにしています。

◇対象施設▽市内小・中学校体育施設、総合体育センター（アリーナ、武道場、サン・アビリティーズ滑川（アリーナ）、スポーツ・健康の森公園（陸上競技場、滑川運動公園（野球場）、農村環境改善センター（アリーナ）、みのわテニスコート（テニスコート）、下梅沢テニスコート

ロンドン五輪重量挙げ日本代表コーチの三宅義行さんと銀メダリストの宏実さん親子の講演＝平成27年7月24日、西地区コミュニティホール



「夢の教室」で元プロ野球選手・立川隆史さんのバッティングを間近で見る児童＝平成28年6月15日、田中小学校



様々な種目で新記録が相次いだ平成28年度の学童体育大会＝平成28年5月12日、スポーツ・健康の森公園



スポーツ課職員から陸上競技の指導を受ける児童＝平成27年1月27日、寺家小学校

食育という言葉を、よく耳にするようになりました。

食育とは、生きる上での基本であり、「様々な経験を通じて食に関する知識と食を選択する力を習得し、健全な食生活を実践することができる人間を育てる」（食育基本法前文）こと。市では、健康寿命の延伸にもつなげる目的で、平成22年以来、食育を重要な施策に位置付け、推進を図っています。

●地場産食材への理解

子ども時代の食生活は一生の食習慣を左右すると言われます。このため、市では幼稚園児・児童・生徒が園や学校で口に運ぶ、給食の改革を進めました。

特に学校給食の地場産食材使用率は、地場産野菜の積極的な使用を進めたことで、平成22年度の県内産18・7%、滑川市産10・9%から平成27年度にはそれぞれ58・6%、50・0%と高まり、地場産品に対する子どもたちの興味と知識、ふるさとへの愛着を深めると同時に、地産地消にもつなげています。

小・中学校ではこのほか、農・水産業者との交流事業や野菜栽培に取り組み「教育ファーム」も実施しています。

※なお、当市の学校給食共同調理場は、地場産食材使用率向上のほか残食率の低減、栄養教諭による食育指導、旬の野菜や郷土料理など様々なテーマの給食が評価され、県教育委員会から、平成28年度富山県学校給食優良学校等表彰を受けました。

●家庭や地域でも食育を

子どもたちの1日3回の食事に給食が

※シリーズは今回が最終回ですが、広報では今後も随時、市の子育て支援事業を、紹介していきます。

占めるのは1回。健全な食生活を実践するには、教育現場だけでなく、残り2回の食事を担う家庭での食育が欠かせません。市では、市民健康センターと食育サポーター、食育インストラクターが連携し、子どもたちが調理などを通じ、生きるうえで必要な料理の技能や食への興味を育む体験教室を開いています。

具体的には、市内全部の保育所・幼稚園・認定こども園の年長児を対象に、年1回「キッズ料理教室」を開き、旬の食材を生かした一汁二菜の伝統的な和食について指導しています。

また、平成28年度は新たに、市内の小中学生と保護者を対象に、季節の食材を使った郷土料理などを学ぶ「キラリン・ピッカの食育キッチン」を開催。大勢の参加者が、7月には夏野菜を使った料理と味噌玉作り、12月には正月料理と飾りかまぼこ作りに取り組みました。

このほか、食生活改善推進員が、各地域の公民館で生活習慣病予防防食の普及・啓発を推進しており、平成28年度は「高血圧予防」をテーマに、家庭で取り組みやすい減塩レシピなどの指導を全9地区で計20回実施しました。

※市内には平成28年度、市の養成でキッズキッチン協会の所定の食育の講座を修了したサポーターが81人（うち15人がより高度なインストラクター）、食生活改善推進員が147人います。

「キラリン・ピッカの食育キッチン」でおせち料理などを学ぶ親子＝平成28年12月17日、市民健康センター



「おうちでやってみようメニュー集」を作成

キッズ料理教室で扱った和食を題材にした冊子で、おせちの由来などが解説してあるほか、雑煮・煮しめなどのレシピを掲載しており、子どもたちが保護者と一緒に伝統的な和食を学べる内容となっています。すでに市内小学校の全1年生児童に配布しており、今後は毎年、小学校の新1年生に配布していきます。



ブリ大根の給食を楽しむ児童＝平成29年1月27日、田中小学校
※ブリ大根、よごし黒豆ごはん、だんご汁



栄養教諭から給食の献立や栄養素を学ぶ生徒＝平成29年2月1日、滑川中学校
※幸運（コーン）サラダ、合格応援デザート
ブリカツ入り大豆粉パン、がんばって受かっちゃウダー

現状の課題



支援や介護が必要になると、友人・隣人との関係が希薄になり、専門職から支援サービスを受けることが中心に（人間関係が受動的・一方的なものに変化）



専門職からのサービス

これから

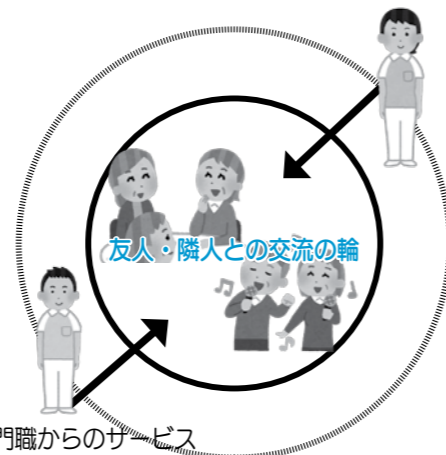

「お互いさま」の助け合いの輪を広げていくことで、支援や介護が必要になっても、地域社会から切り離されず、顔なじみの関係を継続できる

総合事業のメニュー

（一部抜粋 ※今後、整備を予定している事業も含みます。）

総合事業の対象者

- ①介護保険制度に基づく要支援認定を受けた方
- ②基本チェックリスト（地域包括支援センターで実施）で対象者と判定された方
- ③ 65 歳以上のすべての方およびその支援に関わる方

■介護予防・生活支援サービス事業（対象者①、②の方）

- ◎訪問型サービス
 - ホームヘルパーなどによる身体介護や生活援助
 - 地域住民やボランティアによるごみ出しなどの生活援助
- ◎通所型サービス
 - 通所介護施設における生活行為向上などへの支援
 - 地域住民やボランティアによる自主的な通いの場の提供
- ◎その他の生活支援サービス
 - 訪問型・通所型サービスと一体的に提供する、地域の実情に合わせた生活支援

■一般介護予防事業（対象者①～③の方）

- ◎介護予防まんてんクラブ（市民交流プラザ）
 - 介護予防に関する講座などを実施
- ◎タラソピア運動教室
 - 身体に負担が少ない運動に取り組むきっかけづくり
- ◎元氣いきいき相談会（市民交流プラザ）
 - リハビリ専門職による健康に関する相談や運動指導・相談
- ◎うんどう教室（いをのみ公園、長寿いきいき広場）
 - 健康運動遊具を使って運動習慣化を推進

自立した生活を送るうえで、欠くことができません。また、住み慣れた地域で安心して暮らしていくためには、地域の活動などに参加し、日頃から助け合える人間関係を築くことも大切です。

4月から総合事業

市では、介護予防サービスにおける選択肢の拡充のほか、高齢の方が介護予防への取り組みを継続的に実践できるよう、4月から新たに滑川市介護予防・日常生活支援総合事業（総合事業）を実施します。

総合事業は、これまで全国一律であった介護予防サービスのうち、ホームヘルパーなどが自宅などを訪問し、身体介護や生活援助を行う訪問型サービスと、利用者が施設に通い、レクリエーションや運動などを行う通所型サービスについて、従来と同等のサービスを提供します。さらに、地域の実情に応じた、自立を支援するためのサービスを提供することとしています。

また、全国的な課題になっている介護人材の不足解消にも対応するため、総合事業では住民主体の介護予防サービスの提供体制を構築していく

こととしています。

地域の活動を支援

総合事業では、いくつになっても住み慣れた地域で安心して暮らしていける地域の体制整備に取り組むこととしており、具体的には、地区単位や町内会単位のコミュニティにおける、小ささまざまな活動の場で、介護予防に取り組む方々を支援していくこととしています。

「もし、将来介護が必要になったら」「そのとき制度は」「環境は」「普段の生活のなかで、それらについて想像を巡らせることはあまりないかもしれませんが、みんなが考えていかなければならないことです。」

※ ※ ※

市では、総合事業で実施するサービスの利用方法や介護、介護予防に関する各種相談などをお受けしています。

この特集を機に総合事業の対象となる方も、そうでない方も、自分や家族の将来について考えてみることに、誰もが孤立せずに暮らせる環境づくりを進めていきましょう。

問合せ先 福祉介護課（内線 391）、地域包括支援センター ☎ 476-9400



住み慣れた地域で暮らし続ける 滑川市介護予防・日常生活支援総合事業が始まります



加島町二区の地域コミュニティ活動「まちの縁側」。体操やカラオケを通じて地域住民が親睦を深める場となっている。
＝加島町二区公民館

みんなの問題、介護

「最近、足が思うように上がらなくなったなあ」「お昼に何食べたんだったかねえ」

毎日の生活のなかで、こう感じることはありませんか？

今は元気でも、年齢を重ねていくごとに身体の衰えや記憶力の低下が進んでいきます。また、自覚はあっても、その状態を改善する方法が分からない、どこで何をしたらよいか分からない、そのような方も少なからずいらっしゃるのではないのでしょうか。

いざ介護の問題に直面したとき、本人や家族だけで不安や負担を抱えてしまいがちです。介護を身近な問題ととらえ、介護する側もされる側も、地域とのつながりを大切にし、孤立しないよう一人ひとりが努めなければなりません。

住み慣れた地域で

介護や支援が必要になり、介護サービスを受けるために施設への入所や通所を始める、これまでの友人や隣人など、地域とのつながりが疎遠になりがちだとされています。しかし、「住み慣れた地域

で、できるだけ長く暮らしたい」というのが多くの人の願いであり、実際、市が平成26年6月に65歳以上の方1500人を抽出して実施した日常生活圏域一斉調査（回収率64・6％）によると、介護が必要になったとき、暮らしたい場所を「自宅」と選んだ方は56％と半数以上を占めました。では、実際に自宅で暮らしている方々は、どのような支援を受け、自宅での生活を続けているのでしょうか。

平成28年2月から3月に、ひとり暮らし（※世帯分離、入院、要介護認定の人は除く）で65歳以上の方987人を対象に実施した高齢者生活実態調査（回収率75・8％）によれば、他者（家族・親族含む）から受けている支援として回答が最も多かったのは「電球交換支援で」「買い物支援」「通院支援」と続きました。支援を受けるようになった理由としては、身体面によるとの回答が多くを占めています。

このことから、普段から定期的に運動などに取り組む、介護が必要な状態になることを防いだり、遅らせたり、すでに介護が必要な場合も、それ以上状態を悪化させない「介護予防」に自ら努めることが

日	月	火	水
26	27	28	1 ◆すこやか子育て相談会 (→ 11 P)
5 ◆博物館友の会講演会 (→ 9 P) ◆春のふれあいお茶会 (児童館) (→ 11 P) ◆子ども映画会 (→ 13 P)	6 ◆ほっと安心産後ルーム (→ 11 P) ◆ジャングルジム (親子の遊び 教室) (→ 11 P)	7 就労 ◆あいらぶ湯シルバーデー	8 人権 ◆プレママさんのすこやかセミ ナー (→ 10 P) ◆ママと赤ちゃんのふれ愛会 (→ 10 P)
12 ◆オレンジサロン (→ 10 P) ◆自然の素材でもっちゃんを作ろ う (児童館) (→ 11 P) ◆私設消防組連合会出初式 (→ 13 P)	13 ◆ほっと安心産後ルーム (→ 11 P) ◆糖尿病健康相談 (→ 11 P)	14 ◆あいらぶ湯シルバーデー ◆フッ素塗布 (→ 11 P)	15 ◆シルバー料理教室 (→ 12 P) ◆中学校卒業式
19 ◆春のおたのしみ会 (子ども図 書館) (→ 13 P) ◆春季消防総合訓練 (→ 16 P)	20 <春分の日> ◆おはなし会スペシャル (児童 館) (→ 11 P)	21 ◆あいらぶ湯 シルバーデー 行政 ◆まんてんクラブ (→ 12 P) ◆学校体育施設開放調整会 (→ 13 P) ◆悠友サロン (→ 13 P) ◆滑川消防署訓練 (→ 16 P)	22
26 ◆防火広場 (→ 13 P)	27 ◆防災教室 (児童館) (→ 11 P) ◆ほっと安心産後ルーム (→ 11 P)	28 ◆あいらぶ湯シルバーデー	29
2 ◆小学校入学式	3 ◆ほっと安心産後ルーム 9:30 ~ 市民健康センター	4 就労 ◆あいらぶ湯シルバーデー	5 ◆小・中学校始業式

休日当番医

●は新川地区
の当番を掲載

*診療時間は 9:00 ~ 17:00 です。症状などによっては受診で
きない場合があります。当番医にご確認ください。

*都合により、当番医が変更になる
場合があります。一般医は消防署
(☎ 475-0180)、歯科医は県歯
科保健医療総合センター (☎ 433
-2039) で確認できます。



月 日	一般医	歯科医
5 日 日	岩城小児科医院 (下小泉町) ☎ 475 - 0132	中央歯科医院 (黒部市) ☎ 0765 - 54 - 5188
12 日 日	おのうえこどもクリニック (柳 原) ☎ 475 - 6677	おぎの歯科医院 (黒部市) ☎ 0765 - 54 - 0648
19 日 日	厚生連滑川病院 (外科系) (常盤町) ☎ 475 - 1000	うめかわ歯科クリニック (黒部市) ☎ 0765 - 57 - 1233
20 日 祝	伊井外科医院 (加島町) ☎ 475 - 1160	歯科医おぐら (黒部市) ☎ 0765 - 33 - 5147
26 日 日	荒川内科クリニック (下小泉町) ☎ 475 - 0001	新堂歯科診療所 (黒部市) ☎ 0765 - 52 - 5511
4 月 2 日 日	石坂医院 (嘉大窪) ☎ 477 - 1818	平井デンタルクリニック (黒部市) ☎ 0765 - 52 - 0727

木	金	土
2 ◆幼児ことばの教室 (→ 10 P) ◆フッ素塗布 (→ 11 P) ◆市議会3月定例会 (→ 15 P) ※ 23 日休まで	3 ◆タラソピア運動教室 (→ 10 P) ◆あいらぶ湯ひな祭りイベント (→ 13 P)	4 ◆将棋大会、親子で一緒 に段ボールで遊ぼう (児童館) (→ 11 P) ◆滑川ジュニアレスリング教室 9:00 ~ 総合体育センター ◆たにぞうのファミリーコンサ ート 14:00 ~ 市民交流プラザ
9 年金 心配 ◆幼児ことばの教室 (→ 10 P)	10 ◆子育て世代の心の健康研修会 (→ 10 P) ◆タラソピア運動教室 (→ 10 P) ◆3 歳児健診 (→ 11 P) ◆福寿大学 (→ 13 P)	11 ◆市議会3月定例会 (土曜開催) (→ 15 P)
16 後見 ◆1 歳 6 カ月児健診 (→ 11 P)	17 法律 ◆タラソピア運動教室 (→ 10 P) ◆小学校卒業式	18 ◆なりたいヒーロー・ヒ ロインになろう (児童館) (→ 11 P) ◆市民バドミントン大会 (→ 13 P) ◆ホタルイカの発光ショー ※ 5 月下旬まで ほたるいかミュージアム
23 ◆4 カ月児健診・離乳食講習会 (→ 11 P) ◆ひきこもり等家族相談 (→ 12 P)	24 ◆タラソピア運動教室 (→ 10 P) ◆福寿大学 (→ 13 P) ◆小・中学校修了式	25 ◆1 年間ありがとうの会 (児童 館) (→ 11 P) ◆みのわ温泉イベント (→ 13 P)
30 ◆みのわ温泉イベント (→ 13 P)	31	4/1
6 ◆小学校入学式	7 法律 ※この日の法律相 談は 3/31 働か ら予約受付 ◆タラソピア運動教室 (→ 10 P) ◆中学校入学式	8 ◆働く婦人の家教養教室開講式 (→ 17 P)

3月20日祝~26日日は春の火災予防運動期間です

空気が乾燥し、風の強い日も多く、火災が発生しやすい季節を迎えます。火災が発生すると周囲に燃え広がる危険
性が高いので、火気の取り扱いに十分ご注意ください。

◆住宅用火災警報器について
住宅用火災警報器は、設置が法律で義務付けられてから10年が経過しました。ご自宅の警報器が電池切れや故障
をしていないか、ご確認ください。火災から大切な人命と財産を守るために、まだ設置していない方は、必ず設置し
てください。

◆住宅防火のちを守る7つのポイント

- ①寝たばこは絶対やめる。
- ②ストーブは燃えやすいものから離れた位置で使う。
- ③ガスコンロなどから離れる際は必ず火を消す。
- ④住宅用火災警報器を設置する。
- ⑤寝具、衣類およびカーテンへの延焼を防ぐために、防災素材のものを使う。
- ⑥火を小さいうちに消せるよう、住宅用消火器などを設置して備えておく。
- ⑦お年寄りや身体の不自由な方を守るよう、隣近所の協力体制をつくっておく。

問合せ先 滑川消防署 ☎ 475-0180



3月のふれあい総合相談

会場 市役所東別館
☎ 475-7000 (代)
滑川市社会福祉協議会

時間 13:00 ~ 16:00

法律 法律相談 (先着6人)
17 日 金 予約 10 日 金 ~
予約時間 9:00 ~ 17:00

時間 13:30 ~ 16:00

人権 人権悩みごと相談
8 日 火

行政 行政相談 21 日 火

心配 心配ごと悩みごと相談
9 日 火

後見 成年後見遺言相続相談
16 日 火

時間 10:00 ~ 15:00

登記 登記相談
今月はありません

年金 年金相談 9 日 火
(市役所本館 1 階相談室)

時間 10:00 ~ 11:30

就労 生活就労相談 7 日 火

時間 13:00 ~ 15:00

税金 税金相談
今月はありません

毎日行っているもの

時間 8:30 ~ 17:15

貸付金制度利用
ボランティア相談
権利擁護相談
福祉サービス情報

時間 9:00 ~ 16:00

消費生活相談
(市生活環境課)

3月の納税など

下水道受益者負担金
第4期

たすけあいを、忘れない。
-滑川市赤十字奉仕団-

私たちと一緒に、
活動しませんか?

問合せ先 福祉介護課 (内線397)

広報文芸

俳句

初夢や芭蕉も夢見し枯野とも
産土の神の鈴ふる初詣
恙なくわれも雪掻く女かな
立山の海に走れる初御空
天神を祀る座敷の淑気かな
福寿草咲いて幸せ予感かな
厚き雲切れていよいよ初日の出
佳き名持つ地酒の揃ふ年の市
山眠る老いたる村をふところに
翁の句碑なぞり合ふ児や福寿草
穂の芽を摘みて指には傷二つ
立山の嶺に旗雲一つ春立つ日
母恋のぜんざい煮るや春立つ日
薄氷や私歩きて投函す

坪川 岩城 美恵
堀江 川崎トモ子
北野 島井 律子
高月町 長崎 桂子
中町 平田ミドリ
高塚曙町 中嶋 幸子
上梅沢 山崎 和子
神明町 水野 玲子
北野 金山 千鳥
中野 湯沢 清風
中野島 湯口しずえ
常光寺 横山 優子
追分 古小路恵子
北野 澤田富美子

短歌

ふはふはと白く光りて風花の春はこびくる青空あふぐ
三穂町 山崎千夜子
青空に稜線鮮らし山なみをはりつけしやうな今日は立春
吾妻町 山田たか子
倶楽部とふ施設の庭やしんしんと粉雪降りぬ紅さんかに
高塚曙町 岡本三由紀
黄金のフアラオのマスク象眼のやさしきまなざし今を生きぬる
中野島 小幡由美子
如月の風つめたきを頼にうけ川沿ひ行けり雪催ひの午後
高塚 河崎 久子

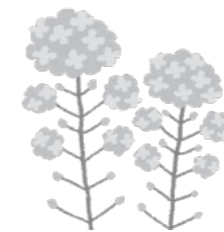

俳句ポスト2月の入選句

一般の部 (投句数21句)

医師に先ず賀詞述べ受くる聴診器

田中新町 松尾 浩子

選者 岩城 鯉汀

小・中学生の部 (投句数63句)

みなでねおぞうにたべていいとしを
東部小1年 清田 藍
白うさぎいえ中回りあったかい
東加積小1年 金川 蒼良
お年玉ちよ金するまでお金もち
南部小2年 土肥 鳳公
雪がつせんせなかに入ってつめたいな
寺家小2年 谷口 蒼空
雪ふれいっぱいかまくらつくるため
寺家小3年 黒川 葉
見つけた冬の夜空に流れ星
西部小4年 金城 花怜
おせち料理いろんな願いがこめられる

お正月羽根つき負けたら顔にすみ
北加積小5年 山中 千歩
初もうでおまいを待つ長い列
東部小5年 石倉 巧
朝早く海に映った初日の出
田中小6年 堀辺 智也
初もうで成績アップ願ってる
田中小6年 清川きらり
モノクロの街を彩る寒牡丹
滑川中2年 佐伯瑚々実
石川 未悠



皆さんからの“声”を紹介

Voice

●この4月に5人目の孫が生まれます。脱・少
子化！滑川市、ガンバレ I.Sさん (女性)



▶キラリンも安産をお祈りします
♡市には今後も、安心して子
どもを産み、育てられる環境づ
くりを進めてほしいね！

●2人の子どもがいますが、広報なめりかわは
母親・主婦目線で見て、いろいろな行事や
イベント、教室の案内や各種給付金に関する
情報などをたくさん知ることができ、読み応
えがあります！いつも仕事の合間に読んでい
ます♡ O.Cさん (女性)



▶広報をいつも読んでくれて、本
当にありがとう♡ 担当者には
これからも、生活に役立つ情報
を分かりやすく紹介するよう伝
えるね！

●広報なめりかわは、カラーページが増えて大
変読みやすくなっています。表紙の写真も、
とても力強く良いですね！ K.Tさん (男性)



▶2月号から、誌面のレイアウト
を改善することで、カラー写真
が掲載されるページをさらに増
やすことができたそうだよ。こ
れからも、いろいろな工夫をし
て、読みやすい誌面づくりを心
掛けてほしいね☆ 2月号の表
紙の写真は、ちょうどよい具
合に虹と放水のアーチがクロス
していて、キラリンも気に入
っています♡

博物館がいど

滑川の城館展
江戸時代以前、全国各地に戦
の拠点となる城や、それを守る
武士や土豪らが生活した城館が
盛んに築かれました。それらは
一般にイメージされる石垣や天
守閣を備えた城郭とは異なり、
山などの自然地形を利用して築
かれた「土の城」でした。
現在、その多くは面影がほと
んどなくなっていますが、市内
に点在していた城館について、
古文書や埋もれた遺構、若干の
採集品などによって、その存在
を知ることが出来ます。
本展では、市内の中世城館跡
や関連する遺跡や遺物のほか、
周辺市町の城館資料も集め、滑
川に城館が築かれた時代の様相
や立地環境についてイメージで

きるよう、写真パネルや地図を
中心にご紹介します。
とき 3月26日(日)まで
ところ 3階第2常設展示室
■同時開催「滑川の遺跡出土品
展示」
滑川市教育委員会が所蔵する
不水掛、本江、魚野、上小泉西
などの遺跡から発掘された出土
品をご紹介します。
ところ 3階ロビー
「動物とは動くもの」富山の
里山に棲む動物の由来を探る
「と題した講演会です。どな
たでも参加できます。
とき 3月5日(日)午後1時半～
ところ 市民交流プラザ3階多
目的ホール
講師 赤座久明さん(県自然

3階企画展示室1からの
眺望をお楽しみください
3階企画展示室1を開放して
います。標高約100mから富
山平野や立山連峰が一望に見渡
せます。ぜひお越しください。
開館時間 午前10時～午後6時
3月休館日 6、13、21、27日
☎ 474-9200
FAX 474-9201

※富山市の大沢野地域で
撮影されたイノシシ
(ねいの里提供) ▼



博物館ねいの里野生鳥獣共生
管理員

図書館だより

3月	日	月	火	水	木	金	土
2/26	27	28	1	2	3	4	
5	6	7	8	9	10	11	
12	13	14	15	16	17	18	
19	20	21	22	23	24	25	
26	27	28	29	30	31	4/1	

■は休館日 ■は館内整理日 (休館日)

☎475-8001 FAX475-9041
〈開館時間〉9:00～19:00 ※土・日・祝日は18:00まで

お知らせ

全国の書店員が受賞作を選ぶユニークな賞「本屋大賞」。
図書館では、本屋大賞の創設年の2004(平成16)年から
2016(平成28)年まで毎年の受賞作(大賞～10位)を全
て取り揃えています。ぜひご覧ください。

新着図書案内 ※新着図書は図書館HPでもご確認できます。

□狩人の悪夢 有栖川有栖
□不時着する流星たち 小川 洋子
□野良猫を尊敬した日 穂村 弘
□自由なサメと人間たちの夢 渡辺 優
□銀の猫 朝井まかて
□山猫珈琲 下巻 湊 かなえ
□人生の踏絵 遠藤 周作 ほか

3月の催し

■読書会 3階 18日(土) 13:30～ ※今回は第3土曜日
○「秘花」瀬戸内寂聴 著

講師 遠藤 稔 さん

※読書会は原則毎月第4土曜日13:30から開いています。本
好きの仲間と一緒に本を読みませんか。詳しくは図書館まで

■グループ研修

○源氏物語を読む 3階 4日(土) 10:00～
○古文書を楽しむ会 3階 11日(土) 13:30～

子ども図書館だより

3月	日	月	火	水	木	金	土
2/26	27	28	1	2	3	4	
5	6	7	8	9	10	11	
12	13	14	15	16	17	18	
19	20	21	22	23	24	25	
26	27	28	29	30	31	4/1	

■は休館日 ■は館内整理日 (休館日)

☎475-8180 FAX475-8410
〈開館時間〉9:00～19:00 ※土・日・祝日は18:00まで

新着図書案内 ※新着図書は子ども図書館HPでもご確認できます。

□だるまちゃんとおうちちゃん 加古 里子
□まねまねおかみ みやにしたつや
□走れ！！機関車 ブライアン・フロッカ
□人と出会う場所 小松 義夫
□ひいな いとうみく
□庭のたからもの 大野 八生
□にげたエビフライ 村上しいこ
□モノのはじまりえほん 荒俣 宏 ほか

3月の催し

■おはなし会 毎週土曜日 11:00～

※第4土曜日のみ15:00～

■子ども映画会 18日(土) 14:00～

■ふれあいあそび 毎週火曜日 11:00～

0～3歳頃のお子さんと保護者を対象に、手遊びやふ
れあい遊び、絵本の読み聞かせなどを行います。

■本の展示コーナー おもいでがいっぱい

■工作コーナー 毎週土・日曜日 10:00～、13:00～

ぼく・わたしのいがおえをかこう

■作品展示 あずま保育所 ※26日(日)まで

■春のおたのしみ会 19日(日)10:00～ (→13P)

子育て支援センター3月 (あずま保育所内) ☎476-6565

月～金曜日 子育て中の保護者とお子さんが利用できます。
第1・2土曜日 共働きなどにより、平日に利用できない3歳未満児と保護者が利用できます。
◎子育てサロン
■赤ちゃんサロン (0歳～1歳6カ月頃)
7日(火) 10:15～12:00 エプロンシアター・手遊び・身体測定
■キッズサロン (1歳6カ月以上)
14日(火) 10:15～12:00 体操・ふれあい遊び・身体測定
■保育の出前「子育て中のママ・お子さんあつまれ」
と き 8日(火) 10:15～11:30
対 象 未就園児と保護者 ※会場は農村環境改善センター
■ショコラさんとあそぼう (人形劇・手遊び)
と き 28日(火) 10:15～11:00
対 象 未就園児と保護者
■子育て世代の心の健康研修会 (→10P)

平成29年度親子サークル(登録制) 参加者募集!
・0歳児サークル…毎月第3木曜日 10:15～12:00
・1歳児サークル…毎月第1木曜日 10:15～12:00
・2歳児サークル…毎月第2・4木曜日 10:15～12:00
募集枠…各年齢のサークルごとに親子20組程度
※申込みが少ない年齢のサークルは他のサークルとの合同開催となる場合があります。

◎育児相談 (月～金曜日)
電話や面談による個別相談を行っています。
※各保育所・幼稚園でも、未就園のお子さんと保護者対象の行事や育児相談などの子育て支援を実施しています。

児童館だより3月 ☎475-3706
開館時間 10:00～17:00 (平日)
9:00～17:00 (土・日・祝日)

日	月	火	水	木	金	土
2/26	27	28	1	2	3	4
5	6	7	8	9	10	11
12	13	14	15	16	17	18
19	20	21	22	23	24	25
26	27	28	29	30	31	4/1

は休館日
◎土曜子ども教室 (登録制)
4日(土) 9:00～ 将棋
14:00～ 茶道
5日(日) 13:00～ 茶道
◎子育てサークル「おひさま」 (登録制)
8日(火)、22日(火) 10:30～
◎今月のクラフト
■紙トンボ作り
19日(日)、26日(日) 14:00～

富山県知財総合支援窓口 相談無料・秘密厳守
中堅・中小企業のみなさまを支援します!
○技術やデザインを権利化したい ○海外進出するが模倣が心配
○商品のネーミングを保護したい
○地域ブランドを商標登録して守りたい
○技術、ノウハウの流出を防ぎたい …など
知財活用支援員と知財専門家(弁理士、弁護士等)が問題解決をサポートします。お気軽にご相談下さい。
【お問い合わせ・申込先】一般社団法人 富山県発明協会
高岡窓口: 高岡市二上町150 富山県工業技術センター内 TEL・FAX0766-25-7259
富山窓口: 富山県高田527 富山県総合情報センター内 TEL・FAX076-432-1119

3月の母子・成人保健 会場・問合せ先 市民健康センター ☎475-8011

健康 診 査	4カ月児健康診査・離乳食講習会 23日(火) 受付 13:10～13:30 対象は平成28年11月生まれの子 1歳6カ月児健康診査 16日(火) 受付 13:10～13:30 対象は平成27年8月生まれの子 ※日常使用している歯ブラシをお持ちください。 3歳児健康診査 10日(金) 受付 12:45～13:20 対象は平成25年9月生まれの子
教室 ・ 相 談	母子保健 すこやか子育て相談会 1日(火) 9:30～11:30 (受付 11:00 まで) ほっと安心産後ルーム 6日(月)、13日(月)、27日(月) 9:30～11:30 対象は産後4カ月頃までのママと赤ちゃん ジャングルジム(親子の遊び教室) 6日(月) 13:30～15:30 対象は事前に案内のあった親子 プレママさんのすこやかセミナー (→10P) ママと赤ちゃんのふれ愛会 (→10P) 成人保健 糖尿病健康相談 13日(月) 17:00～19:00 ※要事前連絡
そ の 他	虫歯予防フッ素塗布 2日(火)、14日(火) 受付 13:15～13:45 対象は1歳6カ月児健康診査で説明を受けた方 ※新しい歯ブラシをお持ちください。



◎今月のイベント
■将棋大会
と き 4日(土) 9:00～11:30 ※申込み終了
■親子で一緒に段ボールで遊ぼう
と き 4日(土) ①14:00～②14:40～③15:20～
対 象 幼児と保護者 ※各回15組ずつ、当日受付
■春のふれあいお茶会
と き 5日(日) 13:30～15:30
対 象 小・中学生、一般 ※事前配布の整理券を持参
■自然の素材でもっちゃんを作ろう
と き 12日(日) 14:00～15:15
対 象 幼児・児童30人 ※要申込み(先着順)
料 金 200円
■なりたいヒーロー・ヒロインになろう
と き 18日(土) 14:00～15:15
■おはなし会スペシャル
と き 20日(日) 14:00～15:00
■1年間ありがとうの会
と き 25日(土) 15:00～16:00
■防災教室
と き 27日(月) 10:30～11:30
対 象 児童100人 ※要申込み(先着順)

育児・健康・福祉

幼児ことばの教室(相談)

幼児のことばの発達や発音に悩みをお持ちの方のご相談に、専門の指導員が対応します。 ※要申込み
と き 3月2日(火)、9日(火) ※いずれも 13:30～16:00
ところ 青志会館
申込み・問合せ先 福祉介護課 (内線396)

プレママさんのすこやかセミナー

妊娠・出産に役立つマタニティヨガと、おなかの赤ちゃんを元気に育てるための食生活、授乳を楽しく学べます。
内 容 ①マタニティヨガの講義と実技
②妊娠期の食生活についての講義・簡単調理実習
③乳房管理と母乳についてのお話(※希望者のみ)
と き 3月8日(火) 9:20～13:00(受付 9:00)
※③を受講される方は14:30まで
ところ 市民健康センター
対 者 平成29年6～8月に出産予定の方
定 員 15人程度(先着順)
持ち物 母子健康手帳、エプロン、タオル2本(マタニティヨガ用)、筆記用具 ※実技指導があります。ジーンズなどは避け、スウェットパンツなどでご参加ください。

申込期限 3月3日(金)
申込み・問合せ先 市民健康センター ☎475-8011

ママと赤ちゃんのふれ愛会

赤ちゃんを迎えたママの中には、子育てに戸惑いや不安を抱えている方も多いのではないのでしょうか。悩みが多い母乳育児を中心に、講義や個別相談を行います。
内 容 助産師の講義「妊娠～出産後の乳房管理」
保健師の話と実技「ふれあって遊ぼう」
栄養士のミニ講義「授乳期の食生活について」
個別相談(助産師によるおっぱい相談、育児・栄養相談など)、身体測定
と き 3月8日(火) 13:30～16:00(受付 13:00)
ところ 市民健康センター
対 象 平成28年11月～平成29年2月生まれのお子さん
とママ
定 員 20組程度(先着順)
持ち物 母子健康手帳、タオル2本(おっぱい相談の方)、その他外出時に必要なもの
申込期限 3月1日(火)
※おっぱい相談を希望の方は申込みの際、その旨お伝えください。
申込み・問合せ先 市民健康センター ☎475-8011

子育て世代の心の健康研修会

大切な人の自殺の危険サインを見逃さないために、ストレスと心の問題、人との関わり方などを学びます。
※お一人でもお子さん連れでも、どなたでもご参加できます。
内 容 講演「こころへの援助で大切にしたいこと」
と き 3月10日(金) 10:15～11:30
ところ 子育て支援センター
講 師 深澤 大地さん(臨床心理士)
定 員 20人程度
申込み・問合せ先 子育て支援センター ☎476-6565
福祉介護課 (内線396)

認知症介護者いこいの場 オレンジサロン

認知症の方やご家族、介護に関心のある方と専門職が介護のポイントやリフレッシュ方法を一緒に学んだり、お茶を飲みながらおしゃべりをしたりする集いの場です。介護未経験者も大歓迎です。 ※隔月開催
今回は、認知症の人への適切な接し方を寸劇で解説します。
と き 3月12日(日) 10:00～12:00
ところ 市民交流プラザ3階 研修室2
申込み・問合せ先 生活支援ハウスほたるの里 ☎476-2166
地域包括支援センター ☎476-9400



タラソピア運動教室

理学療法士や健康運動実践指導者の指導のもと、アクアビクスやストレッチなどに取り組みます。
と き 13:00～15:00 (毎月開催、全4回)
3月…3日(金)、10日(金)、17日(金)、24日(金)
4月…7日(金)、14日(金)、21日(金)、28日(金)
参加費 1回あたり500円
定 員 10人(定員になり次第締め切ります)
対 象 65歳以上の方
持ち物 水着、スイミングキャップ、バスタオルなど
申込み・問合せ先 地域包括支援センター ☎476-9400

タラソピアでの3月の介護予防教室のご案内
■ワンポイントレッスン (参加費:入館料のみ)
時間 14:00～14:30
日程 ストレッチ… 6日(月)、13日(月)、27日(月)(要予約)
水中…………… 9日(火)、16日(火)、23日(火)
申込み・問合せ先 タラソピア ☎476-9303

福祉用具の販売、レンタルします
手すりの取付、段差の解消、畳～床フローア、ドア～引き戸、和式～洋式便器、各改修工事
(介護保険を利用することで、利用者負担が1割または2割で済みます)
介護用品:紙おむつ、尿取りパット(介護度、障害級により購入費助成制度あります)
介護用食品:噛む力によって4区分のおいしいメニューが豊富にあります
どちらも宅配いたします、まずはご連絡下さい
カタログをお届けします
TEL 076-474-8777
介護用ベッド 介護用食品 自走用車イス 置き型手すり
有限会社 ハウズケアトナミ
〒936-0838 滑川市道寺22番地
介護保険事業者指定 富知1670600228
高度医療機器販売貸業 中機貸0021
E-mail:info@hauzucare.jp

イベント・生涯学習情報

内：内容 日：とき 場：ところ 講：講師 出：出演 料：料金 対：対象 定：定員 持：持ち物 申：申込み 他：その他

市民交流プラザのイベント

滑川市文化・スポーツ振興財団 ☎476-9120

■あいらぶ湯ひな祭りイベント

内 女性か小学生以下の子どもの利用者先着 100 人にひなあられをプレゼントします。

日 3月3日(金)

■市民交流プラザ「悠友サロン」

内 「大伴家持と伊能忠敬のやる気比べ～もうひと働きの生き方～」と題した講演会

日 3月21日(火) 13:30～

場 市民交流プラザ3階 多目的ホール
講 伏黒 昇さん（県教育記念館長、元・寺家小学校長）

子ども映画会

滑川市文化・スポーツ振興財団 ☎476-9120

内 アニメ映画「それいけ！アンパンマン おもちゃの星のナンダとルンダ」の上映会

日 3月5日(日) ※10:30 からと13:30 からの2回上映

場 西地区コミュニティホール
料 中学生以上 500 円、小学生以下無料（ただし保護者同伴）

他 各回とも、小学生以下先着 100 人に「アンパンマン元気 100 倍！カスタネット」をプレゼント！



県障がい者スポーツ大会（陸上競技会）

福祉介護課（内線 397）

日 5月21日(日) 9:00～

場 県総合運動公園陸上競技場
※当日、市役所東別館前から会場までバスで送迎します。

対 平成 29 年 4 月 1 日時点で 13 歳以上で、身体障がい、または、知的障がいがある方

申 3月17日(金)までに電話で申込み

くらしの窓く福寿大学・趣味の会く

中央公民館 ☎475-5492

■福寿大学「満開の桜の下に～花見と花鎮め～」

日 3月10日(金) 13:30～

場 市民交流プラザ3階 多目的ホール

講 立野 幸雄さん（射水市大島絵本館長）

■福寿大学「富山県誕生前後の諸相～何故富山県は誕生できたのか？～」

日 3月24日(金) 13:15～

場 東地区公民館

講 竹島 慎二さん（富山近代史研究会会長）

他 講演後、今年度の閉講式をします。

■趣味の会

場 東地区公民館※陶芸は「陶芸の館」開催日が変更される場合がありますので事前にご確認ください。

書 道	1日(火)、15日(火)	19:00～
油 絵	1日(火)、8日(火)、15日(火)	19:00～
陶 芸	12日(日)、26日(日)	9:30～
ちぎり絵	8日(火)、22日(火)	13:30～
詩 吟	7日(火)、21日(火)	14:00～
	10日(金)、24日(金)	19:00～

滑川市私設消防組連合会出初式

滑川消防署 ☎475-0180

内・日 3月12日(日)

■観閲 9:50～

■放水競技大会 10:00～

場 滑川消防署

市民バドミントン大会

滑川市体育協会 ☎475-9233

内 中学生の部（男女別のシングルス、ダブルス）※今年は中高生、一般対象のフリーの部はありません。

日 3月18日(土) 9:00～

※受付 8:00～8:30

場 総合体育センター

申 当日受付 ※事前申込み可

開館2周年ありがとう！春のおたのしみ会

子ども図書館 ☎475-8180

■ビーズとひもで作るストラップ

日 3月19日(日) 10:00～

場 子ども図書館

定 親子 32 組（8 組×4 回）

申 電話か窓口で申込み

■アレマー玉井のマジックショー＆親子でバルーン

日 3月19日(日) 14:00～

場 市民交流プラザ1階 交流サロン

学校体育施設開放調整会

スポーツ課（内線 259）

日・対 3月21日(火)

■スポーツ少年団 18:00～

■一般 19:00～

場 市役所東別館3階大会議室

みのわ温泉イベント

みのわ温泉 ☎474-1770

■松前一座歌と踊りのバラエティ

日 3月25日(土) 13:00～

■みのわ温泉の日

内 抽選でお菓子などをプレゼント

日 3月30日(木)

防火広場

滑川消防署 ☎475-0180

内 啓発用の風船やチラシの配布、消防車両の展示など

日 3月26日(日) 10:00～

場 エール

ベビースイミングプログラム無料講習会

滑川室内温水プール ☎476-0711

日 毎週火・金・土曜日 11:45～12:30

※祝日・休館日を除く

場 滑川室内温水プール

料 無料（要施設利用料 420 円）

対 生後 6 カ月～3 歳の幼児とその保護者（未体験の方に限ります）

申 事前予約必要

育児・健康・福祉

シルバー料理教室

元気に長生きするため、食事に関する正しい知識や料理方法などを学びます。

と き 3月15日(火) 10:00～12:30

ところ 市民健康センター

対 象 市内在住の 70 歳以上の方

定 員 20 人（先着順）

持ち物 エプロン、三角巾、タオル、筆記用具

申込期限 3月9日(木)

申込み・問合せ先 市民健康センター ☎475-8011

介護予防まんてんクラブ

「今日から始める介護予防」を合言葉に、様々な講師を迎え、介護予防を始めるヒントを実践を交えて講義します。仲間と一緒に介護予防を始めましょう。 ※毎月第3火曜日開催

第 12 回 今年度の振り返り

内 容 講座内容の振り返り、脳トレ、参加者交流など

と き 3月21日(火) 10:30～12:00

ところ 市民交流プラザ3階 多目的ホール

対 象 65 歳以上の方

申込み・問合せ先 地域包括支援センター ☎476-9400

食育コーナー

炊飯器で作る甘酒レシピ

材料（1ℓ分）

米 …………… 1 合
水 …………… 4 合
米麴 ……300 g

110kcal/100ml

3月3日の桃の節句にちなみ、炊飯器を使って作れる甘酒のレシピを紹介します。

お好みで牛乳や豆乳を混ぜてもおいしいですよ。（保育所給食栄養士）

作り方

① 米 1 合に対し 4 合の水を使い、炊飯器でお粥を作ります。

② お粥が出来たら、65℃程度まで冷ましてから米麴を加えてかき混ぜ、七分粥ぐらいの固さにします。

③ 炊飯器を 8 時間保温状態にします。適宜、炊飯器のふたを開けて中身をかき混ぜ、発酵させて完成です。

※アルコール分ゼロ％なので
お子さんも安心して飲めます。

このほか、38 人の方々から
ご寄附がありました。

ふるさと滑川応援寄附金
(敬称略)

(故) 山崎 俊昭 (田中新町)
(故) 野田 明義 (清水町)
(故) 中西 道子 (上小泉)
(故) 高川 マツ子 (柳原)

2月15日現在
市の社会福祉事業、善意銀行
教育事業などに、次の方々から
ご寄附がありました(敬称略)
ありがとうございます

善意の窓

見学・体験随時受付中

スタジオじゆう体育教室生徒募集

新学年に向けて是非一度体験を☆

●日 時 水曜日 3月1日・8日・15日
17:00～17:50(1・2年生) 18:00～19:00(3～6年生)
土曜日 3月4日・11日・18日
10:00～10:50(1・2年生) 11:00～12:00(3～6年生)

●場 所 上市町弓庄コミュニティスポーツセンター体育館

●問合せ スタジオじゆう ☎076-471-7542 体育教室(担当:酒井)

今年度最終月です！
新学年に向けて習い事を...
体育が苦手...
そんな方たちの参加を
お待ちしております！！
3月は、器械体操を
行います。
※内履きシューズをお持ち下さい。

広告

キラキラひかる！！「はじまるよっ！」
春休み短期集中水泳講習会受講受付中！！
新しい季節。がんばる子どもを全力応援します

新設！
幼児 2 日間コース

日 程	時 間	対 象	定 員	受講料 (税込)
I 期 3月 2 日 (木) ～ 3月 2 8 日 (火) うち4日間選択	通常水泳教室 開催時間帯	4歳～ 小学6年生	20名	6,000円
II 期 3月 4 日 (土) ～ 3月 5 日 (日) 2日間	9:00～10:00	幼児	30名	3,000円
III 期 3月 2 7 日 (月) ～ 3月 3 0 日 (木) 4日間	8:45～10:00	4歳～ 小学6年生	40名	6,000円
IV 期 4月 2 日 (日) ～ 4月 5 日 (水) 4日間				

※詳細につきましては左記の連絡先までお問い合わせください

滑川室内温水プール TEL.076-476-0711 www.taiyokur.jp

◆3月営業日 ■…休館日 □…祝日営業

日	月	火	水	木	金	土
			1	2	3	4
5	6	7	8	9	10	11
12	13	14	15	16	17	18
19	20	21	22	23	24	25
26	27	28	29	30	31	

〇プール料金 大 人 420 円 高校生 250 円
(税込) 子ども 120 円 ※3 歳以下無料
※小学 3 年生以下のお子様の利用は、保護者の同伴が必要です

広告

狂犬病集合注射の日程

図 生活環境課（内線 331）

以下の日程で実施します。注射には手数料 3,200 円が必要です。
※未登録の犬については、登録手数料 3,000 円も必要です。

月 日	時 間	実 施 場 所
4月5日(水)	9:00 ～ 9:20	浜加積地区公民館前
	9:30 ～ 9:50	旧 J A アルプス早月加積支店前
	10:00 ～ 10:20	北野公民館前
	10:30 ～ 10:45	大窪公民館前
	10:55 ～ 11:10	旧 J A アルプス東加積支店前
	13:00 ～ 13:20	スポーツ・健康の森公園山側駐車場
	13:30 ～ 13:45	宮窪公民館前
7日(金)	13:55 ～ 14:15	北加積地区公民館駐車場
	9:00 ～ 9:20	J A アルプス滑川営農センター前
	9:30 ～ 9:45	有金公民館前
	9:55 ～ 10:10	旧 J A アルプス中加積支店跡地
	10:20 ～ 10:35	赤浜公民館前
	10:45 ～ 11:00	柴公民館前
	13:00 ～ 13:20	旧 J A アルプス山加積支店前
9日(日)	13:30 ～ 13:45	開公民館前
	13:55 ～ 14:10	下野公民館前
	9:00 ～ 12:00 11:00 ～ 12:00	滑川市役所西館前 西地区コミュニティセンター前

市議会3月定例会 会議日程（予定）

図 議会事務局（内線 372）

2日(水)	10:00 ～	本会議	会期の決定（*） 提案理由説明（*） 補足説明
3日(金)	9:00 ～ 10:00 ～	委員会 本会議	議会運営委員会 補足説明
4日(土)・5日(日)		休 会	
6日(月)～9日(木)		議案調査日	
10日(金)	10:00 ～	本会議	代表質問（*） 質疑・一般質問（*）
11日(土)	9:00 ～ 10:00 ～	委員会 本会議	議会運営委員会 質疑・一般質問（*） 議案の委員会付託（*）
12日(日)		休 会	
13日(月)	10:00 ～	委員会	総務文教委員会
14日(火)	10:00 ～	委員会	総務文教委員会
15日(水)	10:00 ～	委員会	民生環境委員会
16日(木)	10:00 ～	委員会	民生環境委員会
17日(金)	10:00 ～	委員会	産業建設委員会
18日(土)～20日(月)		休 会	
21日(火)	10:00 ～	委員会	産業建設委員会
22日(水)		議案調査日	
23日(木)	9:00 ～ 10:00 ～ 11:00 ～	委員会 協議会 本会議	議会運営委員会 全員協議会 委員長報告（*）、 質疑（*）、討論（*）、 採決（*）

11日に初の土曜開催

議会改革の一環で、平日に開かれている本会議の一部を、一般の人に広く傍聴してもらえるよう、初めて土曜日に開きます。開催日は11日です。ぜひお越しください。当日は、西館入口からお入りください。

（*）が付いているものは、3月26日(日)の20時から約2時間ずつ7日間に分けて、ケーブルテレビNet 3で再放送を予定しています。

区 分		限度額（月額）	
高等学校・ 専修学校（高等課程）	国公立	自宅通学	27,000 円
		自宅外通学	34,500 円
	私 立	自宅通学	45,000 円
		自宅外通学	52,500 円
高等専門学校	国公立	自宅通学	31,500 円
		自宅外通学	33,750 円
	私 立	自宅通学	48,000 円
		自宅外通学	52,500 円
短期大学・ 専修学校（専門課程）	国公立	自宅通学	67,500 円
		自宅外通学	76,500 円
	私 立	自宅通学	79,500 円
		自宅外通学	90,000 円
大学	国公立	自宅通学	67,500 円
		自宅外通学	76,500 円
	私 立	自宅通学	81,000 円
		自宅外通学	96,000 円
専修学校（一般課程）			48,000 円

修学資金貸付限度額一覧表

母子・父子修学資金について
子ども課（内線324）

母子及び父子並びに寡婦福祉法に基づく修学資金などの新規貸付申込みを受け付けます。
対象 市内在住の母子家庭の母、父子家庭の父、父母のいない家庭の養育者で学資の調達が困難な方
貸付限度額 左の表のとおりです。
※貸付には保証人が必要です。
※第1回の申込みは3月7日(火)までです。第2回以降の申込みは随時受け付けます。

（*）が付いているものは、3月26日(日)の20時から約2時間ずつ7日間に分けて、ケーブルテレビNet3で再放送を予定しています。

野菜詰め放題+カレー1箱

プレゼント 予約見学会

※先着 20 名様の予約迄

※予約締め切り:3月7日(火)

日程:3月10(金)・11(土)・12日(日) 10:30～17:00

会場:富山市太田 62-10

見どころ 84% 口コミ 受注健康住宅 & 幸運を呼ぶ間取り

安心アドバイスあり 生涯の家計から始める安心スタート

→お問合せ・ご予約は 0120-920-797 へ 主催: ㈱色彩工房 藍ノレモンホーム

ナビで検索!

高齢者・障がい者の福祉利用券などの配布

図 福祉介護課（内線 393）

平成 29 年度の「高齢者福祉利用券」「障がい者福祉利用券」「障がい者福祉タクシー利用券」「高齢者・障がい者のる my car 無料乗車券」（利用期間：平成 29 年 4 月 1 日～平成 30 年 3 月 31 日）を配布します。希望される方は、お住まいの地区公民館などで下記の日程で受け取ることができます。本人、代理人の本人確認ができるもの（健康保険証、運転免許証、障害者手帳など）をお持ちください。
※対象者の親族の方、地区民生委員に限り、代理として受け取れます。
※3月24日(金)以降は福祉介護課（市役所西館1階）で随時配布します。

	券 名	対象者	概 要
①	高齢者福祉利用券	昭和 22 年 12 月 31 日以前生まれの在宅の方で、かつ下記の②の対象者でない方	市内銭湯を無料で利用できます。次の施設が特別料金で利用できます。交流プラザ「あいらぶ湯」：140 円 みのわ温泉：昼 160 円・夜 70 円 タラソピア：380 円
②	障がい者福祉利用券	1. 身体障害者手帳の 1 級～4 級をお持ちの方 2. 療育手帳をお持ちの方 3. 精神障害者保健福祉手帳をお持ちの方（※）	市内銭湯を無料で利用できます。次の施設を特別料金で利用できます。交流プラザ「あいらぶ湯」：140 円 みのわ温泉：昼 160 円・夜 70 円 タラソピア：380 円 市内理・美容店の料金の一部を助成
③	障がい者福祉タクシー利用券	1. 身体障害者手帳の 1 級・2 級または肢体不自由・視覚障がい 3 級をお持ちの方 2. 療育手帳の A をお持ちの方 3. 精神障害者保健福祉手帳の 1 級をお持ちの方（※）	タクシー利用の際の料金の一部を助成（級により枚数は異なります）
④	高齢者・障がい者のる my car 無料乗車券	1. 上記①の対象者（高齢者福祉利用券の代わりに選択可能） 2. 身体障害者手帳、療育手帳または精神障害者保健福祉手帳をお持ちの方で、上記③の対象者でない方（※）	高齢者・障がい者ご本人が 1 回乗車する際に 1 枚利用可能

※…いずれかに該当する方

平成 29 年 1 月の入札状況

図 財政課 財産管理係（内線 263）

入札日（開札日）	入札番号	区分	工事名	予定価格（円）	請負金額（円）	落札率（％）	請負業者
19日	177	一般	吾妻町、寺家町地内配水管布設替工事	29,365,200	26,827,200	91.4	上田住宅設備㈱
19日	178	一般	滑川特定環境保全公共下水道事業管渠築造（その 11）工事	49,673,520	46,980,000	94.6	共和土木・八倉建設 JV
26日	181	指名	北加積地区農業集落排水事業稲泉中継ポンプ場汚水ポンプ（No.1、No.2）修繕工事	2,613,600	2,214,000	84.7	㈱サンコー
26日	182	指名	堀江地内共同管布設工事	2,516,400	2,268,000	90.1	㈱清田工業
26日	183	指名	滑川公共下水道事業管渠補修工事	5,422,680	5,097,600	94.0	サンデック㈱富山支店
26日	192	指名	製塩施設整備工事	6,588,000	5,940,000	90.2	㈱石倉設備工業
			工事計	96,179,400	89,326,800	92.9	

入札日（開札日）	入札番号	区分	業務委託名	予定価格（円）	請負金額（円）	落札率（％）	請負業者
26日	179	指名	滑川市子育て・孫育てガイドブック作成業務委託	—	375,840	—	飯坂印刷
26日	180	指名	下水道施設各ポンプ場等清掃業務委託	—	1,404,000	—	㈱公生社
			委託計	—	1,779,840	—	

入札日（開札日）	入札番号	区分	物品名	予定価格（円）	請負金額（円）	落札率（％）	請負業者
26日	184	指名	市有施設管理用白灯油購入（その 10）※2施設、予定数量 24,000 ㍓	—	59.2	—	島石油㈱
26日	185	指名	市有施設管理用白灯油購入（その 11）※8施設、予定数量 31,050 ㍓	—	64.8	—	㈱大丸
			物品計	—	124.0	—	

寝具乾燥・丸洗い有料サービス

滑川市社会福祉協議会
☎475・7000

実施日

早月中学校区 3月22日(木)
滑川中学校区 3月23日(木)

対象

- ・介護保険の要介護度4または5で在宅寝たきりの方
- ・身体障害者手帳1級または2級で在宅寝たきりの方

申込期限 3月17日(金)

野ネズミの一斉駆除について

農林課(内線353)
JAアルプス滑川営農センター
☎475・6900

野ネズミの一斉駆除のため、薬剤が散布されます。次の点に「注意」ください。

- 関係者以外、可能な限り農地へ入らないでください。
 - ※ペットなども、農地へ入れないようにしてください。
 - ネズミの死骸を見つけても触れないでください。
 - 万一、誤って薬剤を食べた人がいたら、すぐに吐き出させ、医師の診断を受けてください。
- とき 3月25日(土)～4月2日(日) ところ 市内全域の農地

臨時福祉給付金を支給します

図 総務課分室(内線216)

消費税率の引き上げに伴い、所得の低い方々への負担軽減を図るため、臨時福祉給付金(経済対策分)が支給されます。

対象 平成28年1月1日時点で市内に住民登録されており、平成28年度分の市民税(均等割)が課税されていない方

※市民税(均等割)が課税されている方に扶養されている方や生活保護の受給者は対象外。

支給額 対象者1人につき1万5000円

申請方法

3月初旬までに、対象になると見込まれる方の世帯に原則、世帯主宛てで申請書などの関係書類を郵送します。申請書に必要事項を記入のうえ、次の書類を添えて返信用封筒で返送してください。給付金は指定された口座に振り込みます。

①本人確認書類のコピー

②振込先の預金通帳のコピー

※前回の給付金の際と異なる場合

③平成28年度分の非課税証明書

※扶養者の住所が市外の場合

申請期間 3月1日(木)～6月1日(木)

※申請期間中に申請されなかった場合は、支給できません。

給付時期 4月から随時支給予

散布方法 農家の方が農地のあぜや農道などのネズミがいます。うな穴へ薬剤を投入します。

薬剤の形状 黒色粒状

※毒物、劇物、特定毒物は使用しません。

消防訓練のお知らせ

図 滑川消防署

☎475・0180

次の消防訓練に伴い、消防車や救急車がサイレンを鳴らして走行しますが、火災や事故と間違えないようご注意ください。

①春季消防総合訓練

とき 3月19日(日)午前9時半～

②滑川消防署訓練

とき 3月21日(火)午前9時～

ところ 総合体育センター付近一帯

固定資産税について

図 税務課(内線235)

■平成29年度固定資産税納税通知書兼課税明細書の発送

4月上旬を予定しています。

■土地・家屋価格等縦覧帳簿の縦覧

市内に所在する土地や家屋の価格などを確認できます。

※自己の固定資産税の課税内容

は、納税通知書に添付の課税明細書でも確認できます。

縦覧期間 4月3日(月)～5月1日(月)

■固定資産課税台帳の閲覧

市内の土地・家屋の固定資産税納税者の方は、自己の資産または借地・借家に関する記載箇所を閲覧できます。

※縦覧・閲覧の際は、運転免許証やマイナンバーカードなど本人確認書類と印鑑(認め印可)を持参してください。借地・借家人の方は契約書などの権利が確認できる書類、代理人の方は委任状が必要です。

軽自動車などの廃車手続きについて

図 税務課(内線234)

軽自動車税は毎年4月1日現在で軽自動車などの車両を所有している方に対して課税されます。対象の車両を処分・譲渡された方で、廃車手続きを済ませていない方は3月31日(金)までに廃車手続きをしてください。

4月3日(月)以降に手続きをされた場合は、平成29年度分が課税されますのでご注意ください。

※4月1日(土)、2日(日)は休日のため受付ができません。

▼手続き・問合せ先

定(審査の結果は別途通知)

働く婦人の家教養教室

平成29年度受講生を募集

図 働く婦人の家

☎475・5780

平成29年度の教養教室の受講生を募集しています。受講を検討している方は、事前連絡のうえ、3月中に見学や体験受講ができます。開講式は4月8日(土)午後1時半から行います。

※詳しくは折り込みの「平成29年度生涯学習講座案内」をご覧ください。

◆3月の教室

- ①リフレッシュ体操 6日(月)午後1時半～
- ②フォークダンス 14日(火)午前10時～
- ③おしゃべりにリメイク 7日(火)、21日(火)午後1時半～
- ④茶道 7日(火)、21日(火)午後7時～
- ⑤パンフラー 1日(水)、15日(水)午前9時半～
- ⑥水墨画 8日(木)、22日(木)午前9時半～
- ⑦ゆつたりヨーガ 8日(木)、22日(木)午前10時半～
- ⑧ソフトエアロビクス 1日(水)、15日(水)午後1時半～
- ⑨コース 9日(金)

介護相談員を募集

図 福祉介護課(内線391)

介護保険施設などを定期的に訪問し、サービス利用者の日頃の不安や疑問をお聴きし、利用者や事業所の橋渡し役として活動する介護相談員を募集します。

応募要件

- ①市内に介護保険事業所を有する法人に属していない方
 - ②8～10月に県外で5日間行われる養成研修に参加可能な方
 - ③月4回程度の施設訪問と月1回の連絡会に参加可能な方
- 募集人数 若干名

●原動機付自転車(125cc以下)、小型特殊自動車(農耕用・その他)、ミニカー

税務課(内線234)

●軽二輪(126cc～250cc) 二輪の小型自動車(250cc超)

富山運輸支局

☎050・5540・2044

●軽自動車(二輪・四輪)

軽自動車検査協会富山事務所

☎050・3816・1852

スポーツ安全保険について

図 スポーツ課(内線259)

4人以上のアマチュアの団体・グループが加入できる保険です。文化活動団体、ボランティア・地域活動団体も加入できます。

保険期間 平成29年4月1日(土)～平成30年3月31日(土)

対象活動	保険料(1人につき)
◎中学生以下のスポーツ活動 ◎大人の文化・ボランティア活動、団体の送迎など	800円
◎中学生以下のスポーツ活動と個人活動	1,450円
◎65歳以上のスポーツ活動	1,200円
◎64歳以下のスポーツ活動	1,850円
◎危険度の高いスポーツ活動	11,000円

申込方法

市販の履歴書に必要な事項を記入し、「高齢者とのコミュニケーション」で大切なもの」と題した400字以上800字以内の作文と一緒に提出 ※郵送可

申込期限 6月2日(金)

農業委員および農地利用最適化推進委員を募集

図 農業委員会事務局(内線351)

平成28年4月1日施行の改正農業委員会法により、市民の皆さん、農業関係団体、地縁団体などからの推薦または公募により、農業委員および法改正で新設された農地利用最適化推進委員を募集します。募集期間と任期はいずれも次のとおりです。

募集期間 3月13日(月)～4月11日(火)

任期 3年(平成29年7月20日(火)～平成32年7月19日(火))

※応募用紙は農業委員会事務局で配布しています。また、ホームページからダウンロードすることもできます。

●農業委員の推薦・公募

農業に関する見識を有し、農業委員会の職務を適切に行うことができる方の中から、市長が議会の同意を得て任命します。

マイナンバーカードについて

図 市民課(内線313)
総合フリーダイヤル
☎0120・95・0178

マイナンバーカードがあると、確定申告の際「e-Tax(イータックス)」を利用して電子申告ができます。

また、運転免許証などと同様に公的な身分証明書として活用できます。

申請方法 交付申請書に、必要事項を記入のうえ写真を貼り、申請書に同封されている封筒で郵送

※スマートフォンやパソコンから申請することもできます。

◆カードの受け取りについて

マイナンバーカードの交付通知書(はがき)を受け取っている方で、まだ、マイナンバーカードを受け取っていない方は、市民課まで取りにきてください。

必要書類

- ①マイナンバーカードの交付通知書(はがき)
- ②通知カード③住民基本台帳カード(お持ちの方のみ)
- ④生年月日
- ⑤住所が記載された氏名入りの本人確認書類(運転免許証、パスポートなどのうち1点)
- 健康保険証、介護保険証、年金手帳、社員証、学生証、預金通帳、医療費受給資格証などのうち2点

募集人数 8人

応募方法

農業委員推薦書、農業委員応募書のいずれかを農業委員会事務局に提出

●農地利用最適化推進委員の推薦・公募

農地などの利用の最適化の推進に熱意と見識を有する方の中から、農業委員会が委嘱します。

募集人数 8人(町部、浜加積、早月加積、北加積、東加積、中加積、西加積、山加積の各地区1人ずつ委嘱)

応募方法 推進委員推薦書、推進委員応募書のいずれかを農業委員会事務局に提出

坪川保育所 臨時調理員を募集

図 坪川保育所
☎475・8105

業務内容 保育所給食の調理、食器の洗浄など

募集人数 1人

賃金 時給800円

資格 栄養士免許または、調理師免許

雇用期間 平成29年4月1日(土)～平成30年3月31日(土)まで

就業時間 午前8時30分～午後4時15分(休憩45分)

申込方法 ハローワークから、紹介状の交付を受け、履歴書を添えて提出

科学的な学び方に理解

脳科学者・茂木健一郎さん講演



滑川市科学・理数・ものづくり教育推進事業講演会は1月31日、市民会館大ホールで開かれ、脳科学者の茂木健一郎さんが「脳と科学的学び」と題して講演しました。茂木さんは近年、世界的に研究開発が進んでいる人工知能（AI）について「優れた手法を真似て自ら試行錯誤する能力を備え、囲碁や将棋で人間が勝てないほどに進歩した」と紹介。AIの学習方法が効果的に勉強をするうえで参考になると述べたほか、市内の小・中学校で新年度に始まる「科学の時間」について「画期的な取り組みだ」と期待を寄せました。市民ら約400人が聴き入りました。

自己肯定感の大切さ知ろう

精神科医・明橋大二さん講演

滑川市男女共同参画公開講座は2月4日、市民交流プラザで開かれ、精神科医の明橋大二さんが「パパ、ママ、おじいちゃん、おばあちゃん、みんなで子育て！子育てハッピーアドバイス in 滑川」と題して講演しました。

明橋さんは、子育てのキーワードとして「自己肯定感」を紹介。「自己肯定感とは生きるための心の土台」としたうえで、スキンシップや傾聴、ねぎらいなど、子どもの自己肯定感を高める具体的な対応方法や心掛けを解説しました。約150人が聴き入り、会場には市民から募った「イクメン・カジダン」の写真作品も展示されました。



会場に展示された「イクメン・カジダン」の写真作品（右下は講演会の様子）

講演要旨

人工知能（AI）など、現代の科学技術の進歩が著しい。高校・大学受験の対策が主眼にある従来の学校の授業内容を学ぶだけでは、もう現代社会についていけない。こうした中、滑川市内の小・中学校で4月に始まる「科学の時間」に大いに期待したい。過去の出来事の記憶・学習に優れたAIが人間の脳を凌駕する時代。ものごとの暗記よりも、新しいことを生み出すことが人間の役割としてますます重要になる。「科学の時間」が子どもたちにとって、従来の授業がカバーしていなかった科学の分野を学ぶと同時に、探求心や科学的な思考方法を育む時間になれば最高だ。そうすることで地頭が良くなり、従来のいわゆる「5教科」の学習もうまくいくはずだ。また、手本を真似るAIのように、勉強のできる子の「正しい」勉強方法を学んだうえで学習を進めてみるのも効果的だ。

もぎ・けんいちろう氏

東京大学理学部、法学部卒業。東京大学大学院理学系研究科物理学専攻課程修了。理学博士。平成17年に「脳と仮想」で第4回小林秀雄賞、21年に「今、ここからすべての場所へ」で第12回桑原武夫学芸賞を受賞。



あけはし・だいじ氏

京都大学医学部卒業。専門は精神病理学、児童思春期精神医療。真生会富山病院心療内科部長（精神科医）、富山県虐待防止アドバイザー、富山県いじめ問題対策連絡会議委員、富山県ひきこもり対策支援協議会委員。



講演要旨

現代の子どもを巡る様々な問題の根本には、子どもたちの自己肯定感の低さがある。自己肯定感とは「自分には存在価値がある」「大切な人間だ」と思える自尊心。子ども時代にしっかり築くことで、他者への思いやりや配慮、色んな物事に対する関心が生まれ、勉強や社会的ルールの学びも促される。虐待やいじめ、親との関わり合いの希薄さなど様々な原因から、自己肯定感がうまく築けなかったり、築けていても崩れたりする。スキンシップやよく話を聞くことで、子どもの自己肯定感は育つ。また、できないことではなく、できていることをに注目し、ほめることが大切。子どもを変えようとするのではなく、子どもが今すでに持っている良い点に注目してほしい。また、子どもの問題を巡っては、周囲は母親を責めず、まずは育ててきた苦労をねぎらってあげてほしい。

公営住宅 入居者募集

■まちづくり課（内線433）

◆定住促進住宅

※駐車場を利用される方は駐車料金が別途必要です。

●サンコーポラス吉妻
▽155階3DK 45戸
入居者負担額（月額）
家賃・共益費 4万円

●サンコーポラス北野
▽155階3DK 54戸
入居者負担額（月額）
家賃・共益費 4万4000円

●サンコーポラス上小泉
▽4階3DK 2戸
入居者負担額（月額）
家賃・共益費 3万9000円

●市営住宅
▽2階2LDK 1戸
入居者負担額（月額）
1万9700円

●荒保
▽3階2LDK 1戸
入居者負担額（月額）
2万9400円

●シースタイルタウン有蔵
▽153階2LDK 4戸
入居者負担額（月額）
3万4700円

▽153階2LDK 4戸
入居者負担額（月額）
3万4700円

糸魚川市へ義援金を届けました

昨年12月に大規模火災が発生した新潟県糸魚川市への義援金募金箱に、4万7,297円の寄附が寄せられました。松田消防署長らが2月23日、糸魚川市役所に、義援金を届けました。

ご協力をいただいた皆さん、ありがとうございました。

人口と世帯 [2.1現在]

◎人 □ 33,414 [+ 3] (△ 42)
◎男 16,312 [-] (+ 38)
◎女 17,102 [+ 3] (△ 80)
◎世帯数 12,101 [+ 1] (+102)
※[]は前月比 ()は前年同月比
※人口・世帯数は、外国人住民を含んでいます

市内の交通事故状況 [1.1~1.31]

◎事故件数 8件 (△ 1件) < 8件 >
◎死者 0人 (-) < 0人 >
◎負傷者 9人 (-) < 9人 >
※ ()は前年同月比 < >は平成29年累計

市内の火事・救急発生件数 [1.1~1.31]

◎火災件数 1件 (-) < 1件 >
死者 0人 (-) < 0人 >
負傷者 0人 (-) < 0人 >
◎救助件数 3件 (+ 2件) < 3件 >
◎救急件数 127件 (+34件) < 127件 >
※ ()は前年同月比 < >は平成29年累計

譲りたい品物や探しているけど見つからない品物がある場合はご連絡ください。

ゆずります
求めます

生活環境課（内線331）

◆譲ります

- 無料・魚津工業高校男子冬用制服
…ブレザー、Yシャツ（2枚）、ネクタイ、ベスト（LLサイズ） ※身長170cm目安
- ・ガスグリル付きコンロ
- ・2ドア式冷蔵庫（容量130ℓ）
- 応談・ひな人形セット ※ガラスケース入り、3段組み（ケースは縦57cm×横86cm×高さ57cm）
- ・西加積認定こども園制服（夏用・冬用）一式
…男女共通制服上着、スカート、女子用スモック、男女共通体操服、男女共通帽子、かばん、スツク袋
※身長120cm目安、半年間だけ使用

◆求めます

- 応談・東部小学校女子制服冬用上着
※身長150cm目安

広告

イルミネーションなめりかわ協賛者

※その他、多数の方に
ご協力いただきました。

温かいご支援に心から御礼申し上げます
《滑川ライオンズクラブ》（敬称略・順不同）

向山勝穂	永島弘	砂田光幸	永島安代	杉田隆之	永島弘邦	勝亀進	永島留美	川崎嘉彦	永島楓花	大谷陽平	永島重樹子	齊木佑介	永島旺久登	水野雄平	御西元サクリン	石倉公成	御トマトランド	高橋敬二	竹原自動車南	中山忠夫	徳堂 勲事務所	中山クミ子	三越商事南	御早月電設工業	希望幼稚園	御公生社	御公生社交友会	御星名産業	御本田工務店	御北陸電機製造	御村谷左官工業所	御毛利園芸	御八倉建設	御八倉建設八安会	御サブリ	御三愛	御上野文美堂	御高木安二	御澤田寿朗	御谷絵理香、勇樹、歩美	御三越通信工業社員一同	御トレドギフト社員一同	御滑川商工会議所青年部	御滑川商工会議所女性会
------	-----	------	------	------	------	-----	------	------	------	------	-------	------	-------	------	---------	------	---------	------	--------	------	---------	-------	-------	---------	-------	------	---------	-------	--------	---------	----------	-------	-------	----------	------	-----	--------	-------	-------	-------------	-------------	-------------	-------------	-------------

首都圏で滑川の住み良さPR 移住・交流フェアに出展



市はこのほど、東京・江東区の東京ビッグサイトで開催された「移住・交流&地域おこしフェア」に出展し、地方への移住を検討している首都圏在住者に、滑川市の住み良さをPRしました。

市の担当者がブースを訪れた来場者に対し、滑川市の充実した子育て環境や働きやすさ、豊かな自然などの住み良さを説明したほか、パンフレットやチラシなどの啓発物、ホタルイカの塩干しなどを配布。大勢の来場者が、目を傾けていました。

会場は来場者約8,600人でにぎわいました。

文化財の旧本館を守れ！ 田中小で火災防御訓練

県東部消防組合は文化財防火デーの1月26日、木造の旧本館が国登録有形文化財となっている田中小学校で火災防御訓練を行い、滑川消防署員や市内の消防団員、近隣の消防署員が万々に備えました。

田中小学校での火災防御訓練は、旧本館が昨年8月に文化財登録されてから初めて。新校舎の1階から出火し、旧本館に延焼する恐れがあるとの想定で実施され、消防車両7台が出勤して、現場における指揮系統の確認や放水などが行われました。このほか全校児童が、教員の誘導で避難訓練をしました。



小・中学生が練習の成果発揮 第27回書初大会

滑川市書初大会は1月22日、総合体育センターで開かれ、小・中学生約270人が練習の成果を発揮しました。大会は滑川ライオンズクラブが毎年開いており、今年で27回目です。

各学年の金賞受賞者は次の皆さん。(敬称略)

小学1年…大上侑子(田中小) 小学2年…柳川紗来(南部小)
小学3年…佐々木結彩(寺家小) 小学4年…石田小遥(東部小)
小学5年…岩崎紗也(東部小) 小学6年…斎木未都来(田中小)
中学1年…中山貴文(早月中) 中学2年…新鞍哲也(滑川中)
中学3年…篠田朋花(滑川中)



NAMERIKAWA

受験生に市長から「カツ！」 合格応援メニュー給食



市内の全小・中学校の給食で2月1日、受験生にエールを送る「合格応援メニュー」が提供されました。

出世魚のブリのカツを食べて「受験に勝つ」との意味合いを含めた大豆粉パンのブリカツサンドや、ガルバンゾー(ひよこ豆)を使った「がんばって受かっちゃウダー」など、縁起が良く、脳の活性化や疲労回復に役立つ栄養を豊富に含んだメニューが登場。

滑川中学校の3年2組では、上田市長が、受験勉強の追い込み時期に入った生徒一人ひとりの大豆粉パンにブリカツを入れて激励しました。

市オリジナル版、評判上々 若手職員発案の婚姻届

キラリンなどをデザインした滑川市オリジナルデザインの婚姻届は「かわいい」と、カップルからの評判が上々となっています。

オリジナルデザインは市の若手職員でつくる「まちの魅力UPプロジェクトチーム」の発案で1月10日に登場したもの。2月2日に提出に訪れたカップルは「デザインがかわいくて堅苦しくなく、とても和みました」と話していました。



販売実習の収益金を市に寄附 滑川高校商業科の生徒



滑川高校商業科3年生が2月7日、市役所を訪れ、ふるさと滑川の地域活性化などに役立ててほしいと、販売実習の収益金の一部を市に寄付しました。

訪れたのは、ビジネスを学ぶために生徒たちが運営している模擬株式会社「滑商」の「社長」吉崎航介さんと、桑原雅美さんと花岡咲良さんの「取締役」お2人。昨年10月に公園通り商店街の空き店舗で実施した、姉妹都市の特産品を販売する実習で得られた収益のうち、5万円を上田市長に手渡しました。生徒たちはこのほか、公園通り商店街も訪れ、1万円を寄付しました。

満百歳 ますますの長寿願う 東福寺の坂本セツイさん 下小泉町の堅岡ヨシエさん

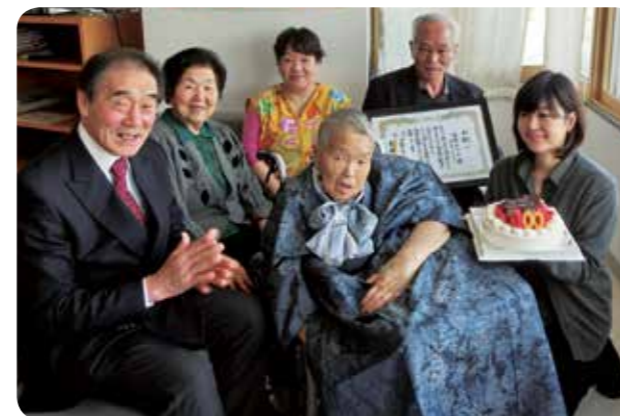

東福寺の坂本セツイさんが100歳の誕生日を迎え、関係者が節目を祝い、ますますの長寿を願いました。

坂本さんは大正6年2月2日生まれ。家族で専業農家を営み、5人の子供を育て上げられました。

坂本さんは、入院先のかみいち総合病院に駆け付けた上田市長から、祝い状と記念品を受け取り、息子の坂本隆雄さんと娘の西川ヒサ子さん、妹の森川キヨ子さん、孫の志村美千代さんや病院関係者とともに喜びを分かち合っていました。

坂本さん、これからもお元気で！



下小泉町の堅岡ヨシエさんが100歳の誕生日を迎え、関係者が節目を祝い、ますますの長寿を願いました。

堅岡さんは大正6年2月13日生まれ。若い頃は、医薬品や繊維製品のメーカーで勤務されていました。

堅岡さんは、入所先の特別養護老人ホーム清寿荘に駆け付けた石川副市長から、祝い状と記念品を受け取り、甥の辻堂健一さん、親類の笹倉章子さん、笹倉史嗣さんや施設関係者とともに喜びを分かち合っていました。

堅岡さん、これからもお元気で！

新幹線駅のない県内市町村で唯一

総務省が1月31日に発表した2016年の住民基本台帳に基づく人口移動報告によると、滑川市への転入者から転出者を差し引いた社会増減はプラス79人で、4年ぶりに社会増となりました。

富山県内全体では、1,004人の社会減となっており、社会増となったのは、滑川市のほか、富山市（プラス162人）、高岡市（プラス76人）、黒部市（プラス38人）で、いずれも市内に北陸新幹線の駅がある自治体だけでした。

子ども第一主義が寄与

滑川市が社会増となった理由について、2月1日付の日本経済新聞は「第2子以降の保育料を完全無料化するなど、子育て支援の充実も寄与したとみられる」と報道しました。

市では、今後も、子ども第一主義の施策を推進し、住み良いまちづくりに努めます。

滑川市の平成28年1月1日～12月31日の人口移動状況

年齢	0～9	10～19	20～29	30～39	40～49
社会増減	36	▲34	43	10	11
年齢	50～59	60～69	70～79	80～89	90～
社会増減	▲2	9	2	1	3

※総務省のデータを基に10歳刻みに編集してあります。

児童館で休日過ごす親子たち



0～9歳の子どもや20代の社会増が多いことから、第2子以降の保育料等無料を含む、子育て支援の充実が、社会増の追い風となっていると考えられます。

就職控えた学生ら参加

市内企業の説明会

「見よう！聞こう！話そう！市内企業説明会」は2月11日、市民交流プラザで開かれ、本市出身の学生や保護者ら約50人が、市内に本社や事業所を置く企業13社の事業内容などに理解を深めました。各社がブースで事業内容などに関する質問に応じたほか、ステージでは、各社の若手職員らが、自社のPRのほか、市内で働く魅力や仕事のやりがいなどについて発表。学生は熱心に耳を傾け、質問していました。



広報クイズ

〔問題〕 介護予防サービスにおける選択肢の拡充のほか、高齢の方が介護予防への取り組みを継続的に実践できるよう、4月から新たに始まる事業の名前は？

▶正解者の中から抽選で、3人の方に次の中から希望の商品をプレゼント。下記の様式で申し込んでください。締め切りは3月15日(水)必着です。

- ①キラリン革製キーホルダー
- ②図書カード500円分
- ③あいらぶ湯入浴券

2月号の答え
全国植樹祭

2月号の当選者（敬称略）
大懸知寿子（高柳）
川崎 令子（堀江）
村上ともみ（道寺）

52	9368601
「広報クイズ」係	

郵便番号
住所
氏名
クイズの答え
希望のプレゼント
（ご意見・ご感想）



オーラズマ

Aurasmaを使ってAR動画を楽しもう！

広報なめりかわではスマートフォン向けアプリ「Aurasma」を用いたAR動画を配信しています。詳しくは下のQRコードからご確認ください。



編集後記

市の子育て支援事業の内容と意義をご紹介するシリーズ「滑川で産み、育てる」をお読みいただき、ありがとうございました。昨年12月号からの連載を通じてご紹介してきたとおり、本市では、妊娠・出産、育児、教育、スポーツ、食育など、子育ての様々なステップと分野で、子育て世帯に対する支援を充実させています。この分野に関連する本市の事業は数多くあり、分野も幅広いため、編集のうえでは、一つの切り口でまとめることに苦労しました。連載を読んでいただいたことで、本市の子育て支援事業に対する理解が深まり、「滑川で産み、育てる」輪が広がっていけば嬉しいです。（N）